



Forrás Leleki Segítők Egyesülete

Székhely: 4031 Debrecen, Angyalföld tér 11. sz.

2022. I. félév

Szakmai beszámoló

Forrás Mentálhigiénés Központ

4031 Debrecen, Kishegyesi út 36.

4031 Debrecen, Angyalföld tér 11.

Fordulópont

Szenvedélybetegek Rehabilitációs Intézménye

4064 Nagyhegyes, külterület 030/2 hrsz.

Indulópont

Támogatott Lakhatás Intézménye

Tartalom

Bevezető	2
A Forrás Lelki Segítők Egyesülete által fenntartott intézmények szakmai munkájának bemutatás	4
2022. 01.01.-06.30.....	4
Forrás Mentálhigiénés Központ	4
Család- és Gyermekjóléti Szolgálat	4
Pszichiátriai Betegek Nappali Ellátása 2022. 01. 01. – 06.30.....	10
Pszichiátriai betegek közösségi ellátása	15
2022. 01. 01. – 2022. 06. 30.....	15
Szenvedélybetegek közösségi ellátása	20
2022. 01. 01. – 06. 30.....	20
Ellátottak köre:	20
Biztosított speciális szolgáltatások köre:.....	20
Biztosított szolgáltatások rendszeressége:.....	21
Főbb statisztikai adatok	22
Szenvedélybetegek Nappali Ellátása.....	24
Szenvedélybetegek Alacsonyküszöbű Ellátása	28
Fordulópont Szenvedélybetegek Rehabilitációs Intézménye	32
Indulópont Támogatott Lakhatás Intézménye	39
Pénzügyi számlaösszesítő	44

Bevezető

Előzetes egyeztetést követően a DMJV Önkormányzata Közgyűlése akként döntött, hogy a 117/2022. (VI.23.) határozatával 2022. június 30. napjával közös megegyezéssel megszünteti a 232/2003. (XII.4.) Kh határozat III./1./pont b) alpontja alapján a Forrás Lelki Segítők Egyesületével kötött, határozatlan időtartamra szóló ellátási szerződést. Az ellátási szerződés megszüntetésére azért került sor, mert 2022. július 01. napjától a Forrás Lelki Segítők Egyesülete által működtetett ellátásokat – a Fordulópont Szenvedélybetegek Rehabilitációs Intézményének kivételével – a Debrecen- Nyíregyházi Egyházmegye működteti tovább. A létrejött új intézmény a Forrás Lelki Segítő Központ melynek fenntartója a Debrecen-Nyíregyházi Egyházmegye, fenntartó képviselője; Palánki Ferenc megyéspüspök.

A leírtakra tekintettel beszámolónk a 2022. év első félévét foglalja magába.

A Forrás Lelki Segítők Egyesülete 2022. évben három intézményt működtetett:

A Forrás Mentálhigiénés Központot, ahol 6 ellátást biztosítottunk a lakosság részére. Ezen ellátásaink: család – és gyermekjóléti szolgálat, közösségi pszichiátriai ellátás, pszichiátriai nappali ellátás, szenvedélybetegek nappali ellátása, szenvedélybetegek közösségi ellátása, szenvedélybetegek alacsonyküszöbű ellátása.

A Fordulópont Szenvedélybetegek Rehabilitációs Intézményét, amely az Észak-alföldi régióban egyedülállóan fogad 16-50 éves korú szenvedélybeteg férfiakat. Az intézmény működésének célja az alapszolgáltatások keretében nem rehabilitálható szenvedélybetegek intézményi elhelyezésének biztosítása, testi-, lelki felépülésének támogatása, valamint a társadalmi, munkaerő-piaci rehabilitációjának, rehabilitációjának elősegítése.

Az Indulópont Támogatott Lakhatás Intézményét, ellátás célja olyan az egyéni szükségletekre rugalmasan reagáló ellátás nyújtása professzionális és természetes támogatói hálózat létrehozásával, mely a szerhasználó számára lehetőséget ad arra, hogy az intenzív rehabilitációs folyamatot követően visszakapcsolódhasson a társadalmi életbe, alkalmassá váljon az önálló életvitel kialakítására, fenntartására.

Egyesületünk által fenntartott intézményeinkben Debrecen Megyei Jogú Város Önkormányzatával kötött ellátási szerződés keretében 2022. évben a következő **ellátásokat** nyújtottuk:

Forrás Mentálhigiénés Központ 2022. 01.01-06.30

- család – és gyermekjóléti szolgálat
- pszichiátriai betegek közösségi ellátása
- pszichiátriai betegek nappali ellátása
- szenvedélybetegek nappali ellátása
- szenvedélybetegek közösségi ellátása
- szenvedélybetegek alacsonyküszöbű ellátása

Indulópont Támogatott Lakhatás Intézménye 2022. 01.01.-2022.06.30.

- szenvedélybetegek részére támogatott lakhatás biztosítása

Fordulópont Szenvedélybetegek Rehabilitációs Intézménye 2022. 01.01. – 2022. 06. 30.

- szenvedélybetegek rehabilitációs intézetben történő ellátása

A Forrás Lelki Segítők Egyesülete intézményeiben 2022. év első félévében 29 fő teljes munkaidőben foglalkoztatott munkatárs látott el szakmai feladatokat. A munkatársak képzettsége megfelel a 1/2000. SzCsM rendeletben, illetve a 15/1998. NM rendeletben foglaltaknak.

A Forrás Lelki Segítők Egyesülete által fenntartott intézmények szakmai munkájának bemutatás

2022. 01.01.-06.30

Forrás Mentálhigiénés Központ

Család- és Gyermekjóléti Szolgálat

A Család- és Gyermekjóléti Szolgálat érvényes szolgáltatói nyilvántartásba vételi engedéllyel rendelkezik, önálló szakmai, szervezeti egységként működik a Forrás Mentálhigiénés Központon belül. A szociális szolgáltató jogállása: Forrás Lelki Segítők Egyesületének szociális alapszolgáltatásokat nyújtó szolgáltatója.

Az ellátás célja a gyermekek védelméről és a gyámügyi igazgatásról szóló 1997. évi XXXI. törvény, a szociális igazgatásról és szociális ellátásokról 1993. évi III. törvény, a személyes gondoskodást nyújtó gyermekjóléti, gyermekvédelmi intézmények, valamint személyek szakmai feladatairól és működésük feltételeiről szóló 15/1998. NM rendelet és a hozzájuk kapcsolódó szakmai jogszabályokban, szakmai ajánlásokban és protokollokban meghatározott feladatok ellátása, támogatás nyújtása az általános segítő szolgáltatás keretében az egyének és a családok életében jelentkező problémák megszüntetéséhez.

Ellátottak köre, szociális jellemzői, ellátási szükségletei, demográfiai adatai:

A Forrás Mentálhigiénés Központ Család- és Gyermekjóléti Szolgálat ellátási területéhez (melyet a DMJV Önkormányzatával kötött ellátási szerződés mellékletét képező utcajegyzék határoz meg) a Tócsókert, Tócsóvölgy, Postakert, Széchenyi-kert és Vargakert tartozik. Az ellátási területen **28 548 fő** él. Ebből **4 818 fő** kiskorú, **23 766 fő** a felnőtt korosztályba tartozik.

A család- és gyermekjóléti szolgálat által 2022. év I. félévében végzett szakmai tevékenység száma: **5656**.

Az együttműködési megállapodással rendelkező ügyfeleinkre vonatkozó főbb statisztikai adatok:

A család- és gyermekjóléti szolgálat **2022. év I. félévében 76 családdal, 228 fővel** kötött együttműködési megállapodást. A gyermekvédelmi gondoskodás keretébe tartozó hatósági intézkedésbe bevont szolgálatként **28 családdal, 112 fővel** (ebből hatósági intézkedésbe bevont személyek száma: **89 fő**) végeztünk szociális segítő tevékenységet a család- és gyermekjóléti központtal együttműködve.

Nem együttműködési megállapodás alapján – egyszeri megkeresések alkalmával és tanácsadott ügyfelekként - **70 családdal, 87 fővel** végeztünk szociális segítő tevékenységet. Ezek közül egyszeri kliensekként **71 fő**, tanácsadottként (48 alkalommal) **16 fő** vette igénybe szolgáltatásainkat.

Önként vállalt feladatként megtartott pszichológiai tanácsadáson **3 fő** vett részt **16** alkalommal.

Összesített családszám 2022. év I. félévében: **176 család (430 fő)**.

A családok érdekében végzett szakmai tevékenység összesített száma 2022. első félévében: **5656**.

Elsődleges probléma (a), illetve a problémák halmozott száma (b) szerinti megoszlás (együttműködési megállapodással rendelkező családok esetében):

A probléma típusa	a	b
Életviteli	7	41
Családi-kapcsolati konfliktus	17	53
Családon belüli bántalmazás	15	27
Elhanyagolás	3	17
- Ebből oktatási, nevelési	2	8
Gyermeknevelési	13	51
Gyermekintézménybe való beilleszkedési nehézség	11	38
Magatartászavar, teljesítményszavar	5	34
Fogyatékoság, retardáció	-	4
Lelki-mentális, pszichiátriai betegség	5	26
Szenvedélybetegség	2	15
Egészségi probléma, egészségkárosodás következménye		7
Foglalkoztatással kapcsolatos		7
Anyagi (megélhetési, lakhatással összefüggő)	24	47
Ügyintézással kapcsolatok		48
Információkéréssel kapcsolatos		49
Egyéb	-	-
Összesen	104	474

A táblázat adatait tanulmányozva kitűnik, hogy az elsődleges problémaként manifesztálódó rendszerszintű jelzések mögött, az esetek nagy részében, egyéb problémák is fellelhetők a családoknál. Más megközelítésből nézve, a diszfunkcionálisan működő családi rendszerek igen gyakran több problémával küzdenek, így a segítségük is rendszerszintű team munkát kíván meg a szakemberek részéről. A Forrás Mentálhigiénés Központ ellátásai között megtalálhatók a szenvedélybetegséggel és pszichiátriai betegséggel érintetteket segítő ellátások. Az integrált intézményen belüli együttműködés lehetőségét egyre nagyobb számban hívják segítségül családsegítő munkatársaink a családok minél komplexebb megsegítése érdekében. Mivel a tárgyévot megelőző évre vonatkozóan éves adatok állnak rendelkezésre, ezúttal eltekintünk a megjelenő problémák gyakoriságának összehasonlító vizsgálatától.

2022. év első félévére vonatkozóan elmondható, hogy a család- és gyermekjóléti szolgálathoz beérkezett jelzésekben megjelölt problémák közül nagy számban fordul elő családi- kapcsolati konfliktus (17), családon belüli bántalmazás (15), gyermeknevelési nehézségek (13), gyermekintézménybe való beilleszkedési nehézség (11), anyagi (megélhetéssel, lakhatással összefüggő) problémák (24).

Amennyiben a családon belüli nehézségek halmozódását tekintjük, akkor látható, hogy a feltáró munka eredményeként fény derül további problémákra is. Kimagasló értékeket látunk a család- kapcsolati konfliktusok (53), a családon belüli bántalmazás (27), az életviteli, életvezetési problémák (41), a gyermeknevelési nehézségek (51), a gyermekintézménybe való beilleszkedési nehézség (38), magatartászavar, teljesítményzavar (34) vonatkozásában. Gyakoriak a lelki-mentális problémák, illetve a diagnosztizált és kezeletlen pszichiátriai problémák egyaránt (23). Az anyagi, foglalkoztatási nehézségekkel (47) összefüggésben is nagy számban igényelnek ügyfeleink ügyintézással (48), információnyújtással (49) összefüggő segítségnyújtást.

2021. évben a gyermekintézménybe való beilleszkedési nehézség problémakörében egy újfajta jelenséggel találkoztunk, mely jelenség 2022. évben is problémaként jelentkezett szolgálatunknál: főként kisiskolás gyermekeknél tapasztalunk szokatlan szorongásos tüneteket az iskolába járással összefüggésben, esetenként előfordul az oktatási-nevelési intézménybe való belépés képtelensége, ennek nyomán pszichiátriai kivizsgálás és kényszerű magántanulói státusz válhat szükségessé. Egy másik markáns jelenség a kisiskolás gyermeknél jelentkező esetenként súlyos magatartászavarok és a háttérben található okok feltárásának nehezítettsége.

Családi összetétel szerinti megoszlás: házastársi/élettársi kapcsolatban gyermekeket nevelő családok száma 48, emellett magas a gyermeket egyedül nevelő szülők száma az ellátásban 50 (1-2 gyermeket 35, 3 vagy több gyermeket 15).

Iskolai végzettség szerinti megoszlás

Iskolai végzettség	Fő	Ebből 0-17 éves
Általános iskola 8 osztályánál kevesebb	168	164
Általános iskola 8 osztálya	64	17
Befejezett szakmunkásképző iskola, szakiskola	57	
Befejezett szakközépiskola	14	
Befejezett gimnázium	15	
Érettségire épülő befejezett OKJ iskola	5	
Felsőfokú iskola (főiskola, egyetem)	7	

Az együttműködési megállapodással rendelkező családok vonatkozásában az iskolai végzettség tekintetében elmondható, hogy bár szép számmal fordulnak elő középfokú és annál magasabb végzettséggel rendelkező szülők, nagymértékben jellemző az alacsony iskolázottság az ellátásban jelen lévő szülők esetében (68).

Gazdasági aktivitás szerinti megoszlás

Gazdasági aktivitás	Fő
Foglalkoztatott	95
Munkanélküli	26
Inaktív	79
Ebből (inaktív) nyugdíjas	8
Ebből (inaktív) 15 éves, vagy idősebb tanuló	35
Eltartott (0-14 éves korú gyermek)	157

A foglalkoztatási viszonyok kedvező képet mutattak 2022. évben, az ellátásban megjelenő felnőtt korú ellátottak nagy része foglalkoztatott, legalább alkalmi munkavállalóként, vagy közmunka keretében. Munkanélküli ügyfeleink számára álláskereső tanácsadás, ügyintézésben való segítségnyújtás formájában is nyújt a szolgálat segítséget.

Preveníós, közösségfejlesztő klubfoglalkozások, csoportfoglalkozások, rendezvények

A 2022. évben megelőző, preveníós tevékenységeink az online közösségi térben folytak, illetve a 2022 első félévi szakmai tevékenység hangsúlya a családokkal való szoros,

kapcsolattartásra, a személyes jelenléten alapuló segítő munkára helyeződött: segítő beszélgetések száma 2402, információnyújtás 745, családlátogatások száma 716.

- 2021. évtől FOLT néven új online lelki tanácsadói felületet indított a Forrás Lelki Segítők Egyesülete, melynek működésébe tanácsadóként 2022 évben is bekapcsolódtak a család-és gyermekjóléti szolgálat munkatársai. A program elsődleges célja: a gyerekek, serdülők, hozzátartozóik és segítőik lelki egészségének megőrzése, illetve a mentális problémák jelentkezésekor online segítő szolgáltatás kialakítása.
- Az elmúlt évek tapasztalatait figyelembe véve a fiatalok számára nehezebben elérhető vagy elképzelhetetlen, a személyes konzultáció lehetősége segítő szakemberekkel a pszichés, addikciós problémák jelentkezésekor. A segítség a 14-25 éves korosztály vonatkozásában egyre inkább az online tér felé tolódik. Ezt a szükségletet felerősítette a járványügyi helyzet, mely magával hozta az online szolgáltatások előtérbe helyezését.
- A honlapba ágyazott tanácsadói program 4 online felületet foglal magába: email, chat, video chat és telefon.

Egyéb szakmai tevékenységeink

Az együttműködő családok gyakran többtényezős, komplex problémája megkívánja a rendszerközpontú családgondozást, így különösen a jelzőrendszeri tagokkal való szoros együttműködést. A családokkal végzett szociális segítő munka kiegészítéseként 2022 első félévében **52** alkalommal vettünk részt esetkonferencián, **31** alkalommal került sor **esetmegbeszélő alkalom** megszervezésére, illetve **929** **esetkonzultációra** a jelzőrendszer tagjaival, kollégákkal.

Hajdú-Bihar Megyei Kormányhivatal, a Debreceni Egyetem, illetve szociális és egészségügyi szolgáltatók felkérésére **5** alkalommal végeztünk **környezettanulmányt**.

2022. első félévében is rendszeresen együttműködtünk a DMJV Család- és Gyermekjóléti Központjával a szakmai együttműködés és a feladatellátás minél magasabb színvonalon történő megvalósulása érdekében. A napi feladatellátásban történő együttműködés mellett, 5 alkalommal vettünk részt szakmai megbeszéléseken.

A 2021-es évhez hasonlóan 2022. év egyik legnagyobb kihívást jelentő feladata a Gyermekünk Védelmében elnevezésű informatikai Rendszer (GYVR) megismerése, az aktuális feladatok elvégzése, folyamatos konzultáció a működésről, kérdésekről, dilemmákról, esetleges hibákról. Ennek részeként 3 alkalommal vettünk részt tájékoztatókon a DMJV Család és Gyermekjóléti Központja szervezésében.

- Február hónapban a DMJV Család- és Gyermekjóléti Központjával közös szervezésben tartottuk meg rendes éves szakmai tanácskozásunkat a jelzőrendszeri tagok részvételével.
- Február hónapban részt vettünk a Debreceni Áldozatsegítő Központtól tartott tájékoztatón, majd ugyanebben a hónapban a Központ megnyitásával egybekötött konferencián.
- Március hónapban a háborús helyzettel összefüggő menekültügyi kérdések és teendők megvitatásán vettünk részt
- Május hónapban a Székesfehérvári RÉV Szolgálat 25 éves fennállása alkalmából megrendezett konferencián és tapasztalatcserén vettünk részt.
- Május hónapban került sor a DE Szociológiai és Szociálpolitikai Tanszék szervezésében megrendezett tereptanári börsére, ahol tereptanáraink a terepgyakorlatok szervezésének aktuális kérdéseiről, tapasztalatokról, dilemmáiról és a hatékonyabb szakmai együttműködésről szóló workshopon vettek részt.
- Május hónap második felében a Baptista Tevékeny Szeretet Misszió család- és gyermekjóléti szolgáltatás módszertani munkacsoportjának rendezvényén vitattuk meg az aktuális szakmai kérdéseket.
- Június hónapban két alkalommal is bekapcsolódhattunk Tari Annamária klinikai szakpszichológus közreműködésével megtartott szakmai konferenciákon, melyek témái a „Gyermekekori szorongások”, illetve az „Online tér és érzelmek”.
- Június hónap második felében a Debreceni Kábítószerügyi Egyeztető Fórum és a Debreceni Alapellátási és Egészségfejlesztési Intézet közös szervezésében ismerkedhettünk az új dohányzási eszközökkel, azok veszélyeivel és együtt gondolkodhatunk a lehetséges kezelési módszereke.

A Forrás Család- és Gyermekjóléti Szolgálat 2022. első félévében egy alkalommal tartott szakmaközi megbeszélést melynek témája az egészségügyi intézményekkel való együttműködés aktuális kérdései, dilemmái, a hatékony szakmai együttműködés módja.

A szakmai stáb havi rendszerességre tervezett **team szupervíziói**, Godó János szupervízor vezetésével, 2022. év első félévében 6 alkalommal kerülhettek megszervezésre.

2022. első félévében egy fő szociális munkás hallgató töltötte szolgálatunknál szakmai gyakorlatát.

Pszichiátriai Betegek Nappali Ellátása

2022. 01. 01. – 06.30.

A Pszichiátriai Betegek Nappali Ellátása önálló szakmai szervezeti egységként működik a Forrás Mentálhigiénés Központon belül.

A szociális szolgáltató jogállása: Forrás Lelki Segítők Egyesületének szociális alapszolgáltatásokat nyújtó intézménye.

A gazdálkodás jogköre: nem önállóan gazdálkodó intézmény.

A Forrás Mentálhigiénés Központ Pszichiátriai Betegek Nappali Ellátásának célja

A szociális igazgatásról és szociális ellátásokról szóló 1993. évi III. törvényben előírt és a személyes gondoskodást nyújtó szociális intézmények szakmai feladatairól és működésük feltételeiről szóló 1/2000. SzCsM rendeletben és a hozzájuk kapcsolódó szakmai jogszabályokban meghatározott feladatok ellátása.

Ellátottak köre

A Forrás Mentálhigiénés Központ Pszichiátriai Betegek Nappali Ellátása 2016. április 01-je óta Hajdú-Bihar Megyei Kormányhivatal Szociális és Gyámhivatala által kiadott működési engedély és DMJV Önkormányzatával határozatlan időre megkötött ellátási szerződés által meghatározott Debrecen város területén élőket látja el.

Az engedélyezett ellátotti létszám: 30 fő.

Nyújtott szolgáltatáselemek

A pszichiátriai betegek nappali ellátása az önkéntességre és a speciális segítő programokra épülve biztosítja az ellátást igénybe vevők igényei alapján az alábbi szolgáltatáselemeket:

- tanácsadást,
- esetkezelést,
- gondozást,
- étkeztetést,
- felügyeletet,
- készségfejlesztést,
- háztartási vagy háztartást pótló segítségnyújtást
- közösségi fejlesztést.

Biztosított szolgáltatások rendszeressége

A szolgáltatások nyújtása munkanapokon, nyitvatartási időn belül történik, a szakmai indokoltság, a kliens igényeinek figyelembe vételével. A szolgáltatásnyújtás rendszerességét az ellátottal közösen kialakított gondozási tervben, megállapodásban foglaltak határozzák meg.

Főbb statisztikai adatok

2022 év 1. félévében 32 fő vette igénybe a szolgáltatást, ebből **21** nő és **11** férfi.

2021. december 31-én **30** főt láttunk el.

Lezárt esetek száma: **2** (szociális étkeztetést vesz igénybe-ütközés)

Új	esetek	száma:	2
Élő	esetek száma:	30	

Klienseink életkor szerinti megoszlása:

-	18 - 39 év	6 fő	16,21 %
-	40 – 59 év	18 fő	48,64 %
-	60 – 69 év	8 fő	25 %

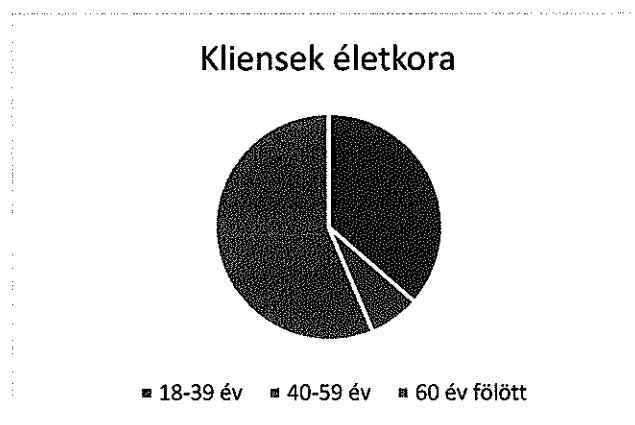

Gazdasági aktivitásuk megoszlása:

-	rokkantnyugdíjas	7 fő	21,87 %
-	öregségi nyugdíjas	3 fő	9,37 %
-	munkaviszonnyal rendelkezik	12 fő	37,5 %
-	ellátatlan	4 fő	12,5 %
-	jövedelempótló ellátás	6 fő	18,75 %

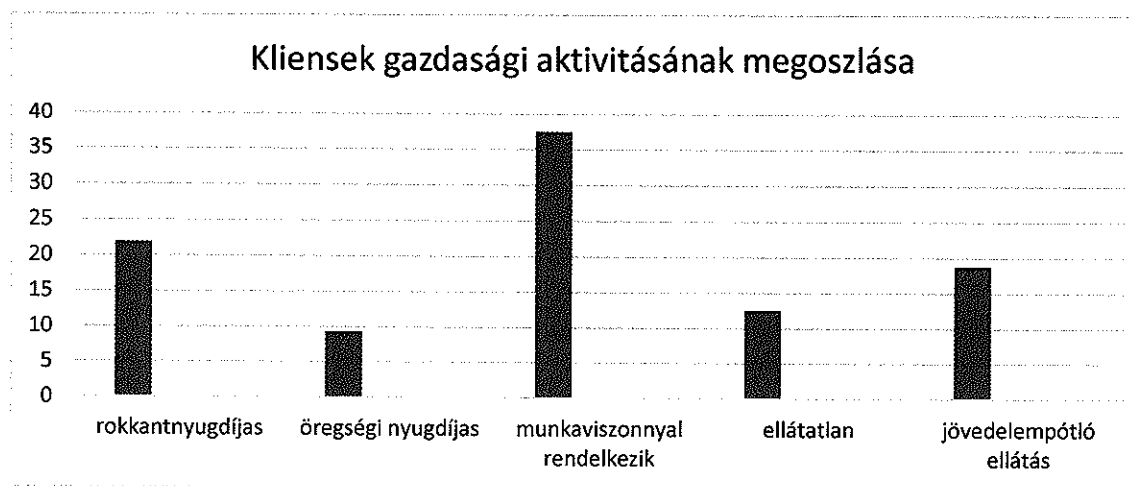

Családi állapot szerint:

- egyedülálló	17 fő	53,12 %
- elvált	5 fő	15,62 %
- házas	6 fő	18,75 %
- özvegy	1 fő	3,12 %
- élettársi kapcsolat	3 fő	9,37 %



Legmagasabb iskolai végzettségek arányának megoszlása:

- általános iskola	5 fő	15,62 %
- szakmunkásképző	12 fő	37,5 %
- érettségi (gimnázium, szakközép iskola)	12 fő	37,5 %
- főiskola, egyetem	3 fő	9,37 %

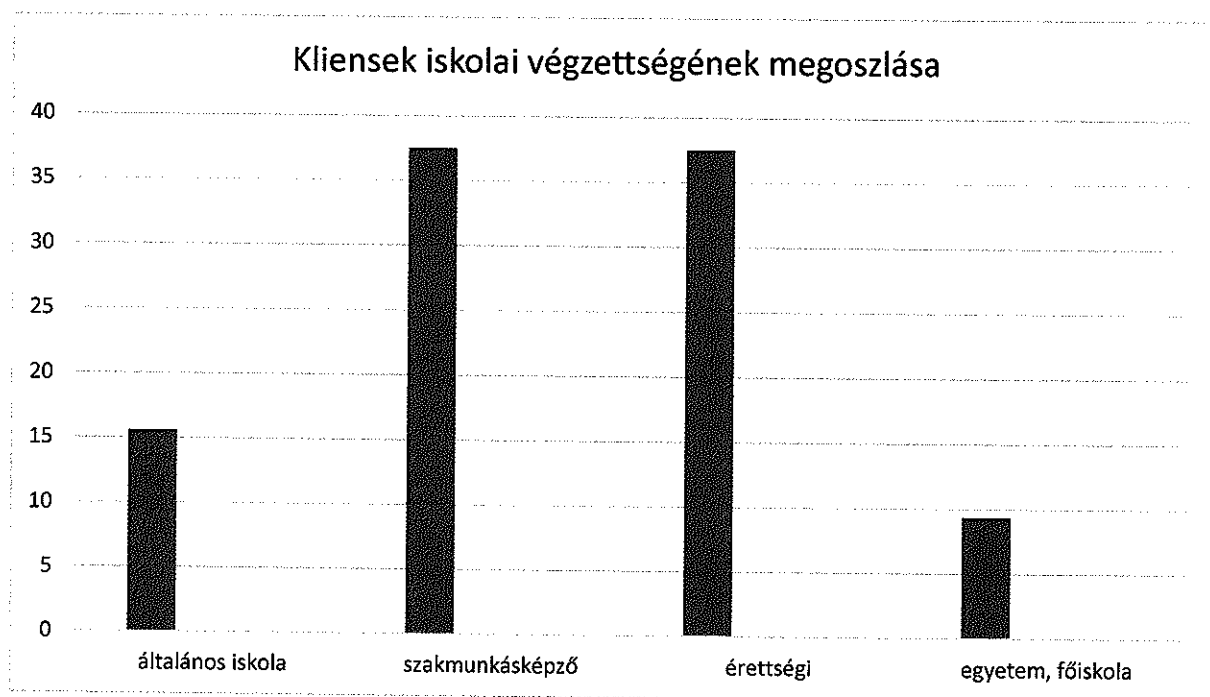

A 2022. év 1. félévében az ügyfeleink a BNO 10 kódok szerinti megoszlása:

- F 20 =	7 fő	21,87 %
- F 22 =	1 fő	3,12 %
- F 23 =	1 fő	3,12 %
- F 25 =	1 fő	3,12 %
- F 31 =	4 fő	12,5 %
- F 32 =	5 fő	15,62 %
- F 33 =	3 fő	9,37 %
- F38=	1 fő	3,12 %
- F 40=	1 fő	3,12 %
- F 41 =	7 fő	21,87 %
- F 60 =	1 fő	3,12 %

2022. év 1. félévében összesen 495 alkalommal találkoztunk a klienseinkkel.

Legtöbb alkalommal igénybe vett szolgáltatásaink:

- Esetkezelés	290
- Készségfejlesztés	41
- Háztartási vagy háztartást pótló segítségnyújtás	130

- Községi fejlesztés 3
- Tanácsadás 31
-

Munkatársaink 2022. év 1. félévében a következő klubfoglalkozásokat tartották

- Film klub: 4 alkalommal került megrendezésre, átlagosan 5 fő részvételével
- Találkozások kávézója: 4 alkalommal került megrendezésre, átlagosan 8 fő részvételével
- Sport klub: 12 alkalommal került megrendezésre, átlagosan 3 fő részvételével.
- Kiránduló klub: 7 alkalommal került megrendezésre, átlagosan 12 fő részvételével



- Kvíz klub: új, júniusban indult klub, mely 4 alkalommal került megrendezésre, átlagosan 8 fő részvételével.
- Iskolai közösségi szolgálatot 5 alkalommal került megrendezésre átlagosan 8 fő részvételével

Egyéb programok, amiken részt vettünk

- 2022.03.28-04.01. között a Povolny Ferenc Szakképző Iskolában felállított menekülttáborban végeztünk önkéntes munkát
- 2022.06.13. A DEMKI Ifjúsági Házban megrendezett Szenvedélyes Juniális megszervezése, lebonyolítása 40 fő diák és kísérőik számára



- Alkalomszerűen környezettanulmányok készítését végeztük gondnoksági megkeresések ügyében.

Pszichiátriai betegek közösségi ellátása

2022. 01. 01. – 2022. 06. 30.

A Községi Pszichiátriai Ellátás önálló szakmai szervezeti egységként működik a Forrás Mentálhigiénés Központon belül.

A szociális szolgáltató jogállása: Forrás Lelki Segítők Egyesületének szociális alapszolgáltatásokat nyújtó intézménye.

A gazdálkodás jogköre: nem önállóan gazdálkodó intézmény.

A Pszichiátriai betegek részére nyújtott pszichiátriai alapellátás célja

A többször módosított 1993. évi III. törvényben előírt és a módosított 1/2000 SZCSM. rendeletben és a hozzájuk kapcsolódó szakmai jogszabályokban meghatározott feladatok ellátása. Községi gondozás magába foglalja a pszichiátriai betegséggel küzdő személyek lakókörnyezetben történő gondozását, gyógyulásuk, pszicho-szociális rehabilitációjuk elősegítését. Feladata a községi integrációjának fenntartása, pszichoszociális rehabilitáció révén társadalmi reintegrációjuk elősegítése.

Ellátottak köre

A Forrás Mentálhigiénés Központ *Pszichiátriai betegek számára nyújtott közösségi alapellátása* Debrecen Megyei Jogú Város közigazgatási területén élő pszichiátriai betegek részére biztosít gondozást, akik önálló életvitelük fenntartásához, családban való megtartásukhoz saját lakókörnyezetükben segítséget igényelnek, továbbá önként igénylik ezt, és az ellátással együttműködést vállalnak. Az ellátás a szolgáltatói nyilvántartásba történő bejegyzéssel rendelkezik, éves feladatmutatója **51 fő**.

Nyújtott szolgáltatáselemek

A pszichiátriai betegek közösségi alapellátása az önkéntességre és a speciális segítő programokra épülve biztosítja az ellátást igénybe vevők igényei alapján az alábbi szolgáltatáselemeket:

- tanácsadást,
- esetkezelést,
- gondozást, mentális gondozást,
- megkeresést,
- készségfejlesztést.

Biztosított speciális szolgáltatások köre:

állapot- és életvitel felmérés

készségfejlesztés

krízis helyzetek kezelése

megkereső programok szervezése

problémamegoldáshoz való segítségnyújtás

pszicho-szociális rehabilitáció

speciális stratégiák elsajátításának segítése

stresszkezelés

Biztosított szolgáltatások rendszeressége

A szolgáltatások nyújtása munkanapokon, nyitvatartási időn belül történik, a szakmai indokoltság és a kliens igényeinek figyelembe vételével. A szolgáltatásnyújtás rendszerességét az ellátottal közösen kialakított gondozási tervben, illetve a megállapodásban foglaltak határozzák meg. Minden pénteken az ellátás gondozói fogadó napot tartanak a nyitva álló helyiségükben.

Szolgáltatásaink mellett, a Család -és Gyermekejóléti Szolgálat, Pszichiátriai Betegek Nappali Ellátása, Szenvedélybetegek Nappali Ellátása, Szenvedélybetegek részére nyújtott közösségi alapellátás és Alacsonyküszöbű Ellátása által biztosított szolgáltatásait is közvetítjük.

Kapcsolattartás

Fontos a kórházakkal, szakorvosokkal történő kapcsolattartás. Együttműködés alakult ki:

- a Debreceni Egyetem Klinikai Központ Kenézy Gyula Campus Pszichiátriai és Pszichoterápiás – Rehabilitációs Osztály Nappali Kórház főorvosával,
- a Debreceni Egyetem Klinikai Központ Kenézy Gyula Campus Felnőtt Pszichiátriai Osztály, valamint az intézményben dolgozó szociális munkással,
- a Debreceni Egyetem Klinikai Központ, Pszichiátriájával
- a Debrecen városban működő Pszichiátriai Ambulancia Gondozó Intézet Felnőtt Részlegének orvosaival és az intézményben dolgozó szociális munkással.

A **közösségi munkacsoport** szervezése, működtetése egyik módja a más intézményekkel való együttműködések. A közösségi munkacsoport működtetésének célja a pszichiátriai beteg komplex ellátása. A munkacsoport összeállítása az ellátott szükségleteinek megfelelően, munkacsoport összehívása eseti jelleggel történik. 2022. év I. félévében **2** alkalommal találkozott a munkacsoport.

Dr. Szatmári Éva pszichiáter szakorvossal, a pszichiátriai betegek részére nyújtott közösségi alapellátás orvos konzulensével minden héten történik konzultáció, illetve eseti jelleggel, vagy krízishelyzetben folyamatos az együttműködés, egymás segítése.

Főbb statisztikai adatok

2022. I.félévében **56** fő vette igénybe a szolgáltatást, ebből **39** nő és **17** férfi.

2022. I.félévében **671** alkalommal találkoztunk klienseinkkel.

2022. június 30.-án **51** főt láttunk el.

Régi - új kliensek aránya: **50 - 6**

Lezárt esetek száma: **5** (ok: költözés, lakóotthoni elhelyezés), élő esetek száma: **51**

Klienseink életkora:

30 - 34 év	3 fő	3,59%
35 – 39 év	2 fő	1,12%
40 – 44 év	8 fő	4,48%
45 – 49 év	6 fő	3,36%
50 – 54 év	8 fő	4,48%
55 – 59 év	9 fő	5,04%
60 – 64 év	9 fő	5,04%
65 - 69 év	7 fő	3,92%
70 – 74 év	2 fő	1,12
75 – 89 év	1 fő	0,56%

Gazdasági aktivitásuk megoszlása:

jöv. pótló ellátás	12 fő,	6,72%
rokkantnyugdíjas	12 fő	6,72%
inaktív (nyugdíjas)	9 fő	5,04%
munkaviszonnyal rendelkezik	20 fő	11,2%
ellátatlan	3 fő	1,68%

Családi állapot megoszlása % - ban:

egyedülálló	20 fő	11,2%
elvált	13 fő	7,28%
házas	12 fő	6,72%
özvegy	4 fő	2,24%
élettársi viszony	7 fő	3,92%

Legmagasabb iskolai végzettségek arányának % -os megoszlása:

általános iskola	7 fő	3,92%
szakmunkásképző	18 fő	10,08%
Gim. érettségi	11 fő	6,16%
szakközépiskola	13 fő	7,28%
főiskola, egyetem	7 fő	3,92%

Magyarország mindenkori központi költségvetéséről szóló L. törvény 2. mellékletének III. alcíme m pontja (a) alpontja értelmében a BNO10; F00-09, ill. BNO 10 ;F20-99 kóddal rendelkező betegek kerülhetnek közösségi ellátásba.

A 2022. év I.félévében az ügyfeleink a BNO 10 kódok szerinti megoszlása (a féléves ellátotti létszámmra vetítve):

F 20 = 21 fő	11,76%
F 21 = 1 fő	0,56%
F 22 = 1 fő	0,56%
F 23 = 1 fő	0,56%
F 25 = 4 fő	2,24%
F 31 = 8 fő	4,48%
F 32 = 8 fő	4,48%
F 33 = 8 fő	4,48%
F 38 = 1 fő	0,56%
F 41 = 1 fő	0,56%

A pszichiátriai közösségi ellátás 2022. I. félévi kötelező feladatmutatója **51 fő.**

I. félév feladatmutatója: **50,08 fő**

Teljesített óraszám a 2022. év I.félévében: 708 óra 50 perc

Legmagasabb óraszámban biztosított szolgáltatási elemek:

Gondozás (ráfordított óra/perc): **309 óra 50perc**

Esetkezelés (ráfordított óra/perc): **214óra 30perc**

Tanácsadás (ráfordított óra/perc): **111óra**

Munkatársaink 2022. I félévben a következő képzéseken, konferenciákon vettek részt:

2022.04.01. – Önkéntes munka vállalása a háborús menekültek megsegítésére

2022.04.06. – Pszichiátriai Tanszék – Nappali Kórház kiállításának megnyitója

2022.05.26. – OKEE Konferencia – Budapest – Közösségi és nappali ellátások jövője

2022.06.13. – „Legyen más a szenvedélyed!” – Drogmentes Juniális

2022.06.16. – Ifjúsági Ház - Tari Annamária: Online tér és az érzelmek; a FOLT online lelki tanácsadás bemutatása

2022.06.20. – Dr. Pénzes Melinda: Az új típusú dohány. és nikotinos termékek pszichológiája és egészségi kockázatai – Drogmentes Juniális

2022.06.24. – Kirándulás a Nappali Kórházzal (Nyíregyháza, Állatkert)

Klinikai Nappali Kórház Önsegítő csoportja felkérésének eleget téve 5 alkalmas önismereti csoport tartása (kéthetente)

Berényi András által tartott esetszegbeszélő csoportok 3 alkalommal

Dr. Szatmári Éva által tartott esetsmenybeszélő csoportok a Nappali Kórházban.

Részt vettünk:

- a Nappali Kórház nagycsoportján, s azt követő stábülésen, melyen valamennyi ott dolgozó részt vesz, 2022. év I félévében **13** alkalommal,
- a folyamatos szakorvosi konzultáció biztosított volt (hetente egy-egy alkalom), ez 2022. év I. félévében **20** alkalmat jelentett. Orvos konzulensünk Dr. Szatmári Éva pszichiáter szakorvos.

Egyéb:

Munkatársaink tevékenyen vettek részt, 2022.-ben is a Nappali Kórház mellett működő pszichiátriai betegek önségítő csoportjának és trauma feldolgozó (hanghalló) csoportjának tevékenységében.

A Debreceni Egyetem Klinikai Központ Nappali Kórházában működő Önségítő csoport felkért minket egy 5 alkalmas tréning tartására, melyekre önismereti –és készségfejlesztő játékokkal, feladatokkal készültünk. A visszajelzések alapján nagy sikere volt, minden ülésen legkevesebb 6 fő vett részt, mindegyikük aktívan, értő figyelemmel fordult felénk.

Szenvedélybetegek közösségi ellátása

2022. 01. 01. – 06. 30.

A Szenvedélybetegek Közösségi Ellátása önálló szakmai szervezeti egységként működik a Forrás Mentálhigiénés Központon belül. A szociális szolgáltató jogállása: Forrás Lelki Segítők Egyesületének szociális alapszolgáltatásokat nyújtó intézménye. A gazdálkodás jogköre: nem önállóan gazdálkodó intézmény.

A Forrás Mentálhigiénés Központ Szenvedélybetegek Közösségi Ellátásának célja a többször módosított 1993. évi III. törvényben előírt és a többször módosított 1/2000 (I. 7.) SZCSM. rendeletben és a hozzájuk kapcsolódó szakmai jogszabályokban meghatározott feladatok ellátása, ami magába foglalja szenvedélybetegséggel küzdő személyek lakókörnyezetben, otthonában történő gondozását, gyógyulásuk és rehabilitációjuk elősegítését.

Ellátottak köre:

A Forrás Mentálhigiénés Központ Szenvedélybetegek Közösségi Ellátása Hajdú-Bihar Megyei Kormányhivatal Szociális és Gyámhivatala által kiadott működési engedély és DMJV Önkormányzatával határozatlan időre megkötött ellátási szerződés által meghatározott Debrecen város területén élőket látja el.

Biztosított speciális szolgáltatások köre:

- személyes célok meghatározásának segítése,
- változtatásra motiváló tényezők feltárása,
- problémaelemzés, problémamegoldásra irányuló beszélgetések,
- stresszcsökkentő technikák,

- tájékoztatás a szerhasználat, illetve-függés járulékos ártalmairól, káros egészségügyi- pszichés és szociális következményeiről, a betegség kezelési lehetőségeiről,
- azonnali tanácsadás és segítségnyújtás,
- életvitellel kapcsolatos tanácsadás
- önellátásra való képesség javítása és fenntartása,
- munkához való hozzájutás segítése,
- szabadidő szervezett eltöltésének segítése,
- szabadidős, önsegítő csoportok, támogató hálózatok szerveződésének segítése,
- tanácsadás /jogi, pszichológiai, állaskeresési/, információnyújtás az egészségügyi, szociális, gyermekvédelmi ellátások és szolgáltatások, valamint a foglalkoztatási, oktatási, lakhatási lehetőségek igénybevételéről,
- szerhasználat, illetve-függés járulékos ártalmainak, káros következményeinek csökkentése,
- hivatalos ügyek intézésének segítése,
- speciális stratégiák keretében biztosítjuk: napi tevékenység megszervezését (alvás-, táplálkozásbeli anomáliák kezelése), szorongás-, agresszió-, stressz kezelését

Biztosított szolgáltatások rendszeressége:

A szolgáltatások nyújtása munkanapokon, nyitvatartási időn belül történik, a szakmai indokoltság és a kliens igényeinek figyelembe vételével. A szolgáltatásnyújtás rendszerességét az ellátottal közösen kialakított gondozási tervben, megállapodásban foglaltak határozzák meg.

Főbb statisztikai adatok

2022. 1. félévben **42 fő** vette igénybe a szolgáltatást, ebből **20 nő** és **22 férfi**.

Régi: új kliensek aránya – **40: 2**

Lezárt esetek száma: 2 (ok: önként kérte), élő esetek száma: **40**

Klienseink életkorának megoszlása:

- 25 - 29 év:	1 fő	2,3 %
- 30 - 34 év:	2 fő	4,7 %
- 35 - 39 év:	3 fő	7,1 %
- 40 - 44 év:	2 fő	4,7 %
- 45 - 49 év:	8 fő	19 %
- 50 - 54 év:	4 fő	9,5 %
- 55 - 59 év:	9 fő	21,4 %
- 60 - 64 év:	6 fő	14,2 %
- 65 - 69 év:	5 fő	11,9 %
- 70 - 74 év:	2 fő	4,7 %

Gazdasági aktivitásuk megoszlása:

ellátatlan	12 fő	28,5 %
rokkantsági ellátás	7 fő	16,6 %
inaktív	3 fő	7,1 %
munkaviszonnyal rendelkezik	13 fő	30,9 %
aktív korúak ellátása	7 fő	16,6 %

Családi állapot megoszlása:

egyedülálló	19 fő	45,2 %
elvált	12 fő	28,5 %
házas	3 fő	7,1 %
özvegy	3 fő	7,1 %
élettársi viszony	5 fő	11,9 %

Legmagasabb iskolai végzettségek megoszlása:

általános iskola	19 fő	45,2 %
szakmunkás képző	8 fő	19 %
gimnáziumi érettségi	7 fő	16,6 %
szakközépiskola	6 fő	14,2 %
főiskola, egyetem	2 fő	4,7 %

**A 2022. 1. félévben az ügyfeleink a BNO 10 kódok szerinti megoszlása
(az éves ellátotti létszámmra vetítve):**

F 10	32 fő	76,1 %
F 13	8 fő	19 %
F 19	2 fő	4,7 %

Ellátottak közül 2022. 1. félévben 5 fő helyezkedett el, illetve vett részt képzésbe.

A szerződés értelmében a 2022. évi kötelező feladatmutató 40 fő.

I. félév feladatmutatója: **40 fő**

Teljesített óraszám a 2022. 1. félévben: 549 óra 10 perc

2022. 1. félévi kontaktok száma: 663

Legmagasabb óraszámban nyújtott szolgáltatásaink:

- Esetkezelés (ráfordított óra/perc):	219
- Készségfejlesztés (ráfordított óra/perc):	126
- Gondozás (ráfordított óra/perc):	120

Állandó programjaink:

- a folyamatos szakorvosi konzultáció biztosított, orvos konzulensünk: Dr. Kriskó Miklós pszichiáter szakorvos (3 alkalom)

- szupervízió (1 alkalom)

Az ellátás tevékenyen vesz részt a Forrás Mentálhigiénés Központ szervezett eseményekben:

- Mozgás klub: 30 alkalom (átlagosan 6 fő)
- Kirándulóklub: 7 alkalom (átlagosan: 12 fő)
- Sport klub: 12 alkalom (átlagosan 3 fő)
- „Egérfogó”: számítógép ismeretek oktatása - 10 alkalom. Önéletrajzírás, álláskeresést, számítógép használatot tanultak, gyakoroltak nálunk.
- Partnerszervezetekkel folyamatos telefonos kapcsolattartás
- 2022.06.13. Legyen más a szenvedélyed! vetélkedő
- Közösségi szolgálat (5 alkalom)

Szenvedélybetegek Nappali Ellátása

A Szenvedélybetegek Nappali Ellátása önálló szakmai szervezeti egységként működik a Forrás Mentálhigiénés Központon belül. A szociális szolgáltató jogállása: Forrás Lelki Segítők Egyesületének szociális alapszolgáltatásokat nyújtó intézménye. A gazdálkodás jogköre: nem önállóan gazdálkodó intézmény.

Az ellátás célja a szociális igazgatásról és szociális ellátásokról szóló 1993. évi III. törvényben előírt és a személyes gondoskodást nyújtó szociális intézmények szakmai feladatairól és működésük feltételeiről szóló 1/2000. SzCsM rendeletben és a hozzájuk kapcsolódó szakmai jogszabályokban meghatározott feladatok ellátása. A nappali ellátás Debrecen város közigazgatási területéről fogadja a saját otthonukban élő, tizennyolcadik életévüket betöltött, fekvőbeteg-gyógyintézeti kezelést nem igénylő szenvedélybetegeket, akik önként igénylik ezt, és az intézménnyel együttműködést vállalnak.

Biztosított szolgáltatások rendszeressége:

A szolgáltatások nyújtása munkanapokon, nyitvatartási időn belül történik, a szakmai indokoltság és a kliens igényeinek fegyelembe vételével. A szolgáltatásnyújtás rendszerességét az ellátottal közösen kialakított gondozási tervben, megállapodásban foglaltak határozzák meg.

A félév során **32 fő** vette igénybe ellátásunkat megállapodási szerződés keretében. 2022. 06.30-án az ellátotti létszám, engedélyezett: **30 fő**. A félév során **1 új** ellátottat vettünk fel, illetve **2 lezárásra** került.

A 32 főből 16 nő, 16 férfi.

Korcsoport szerinti megoszlásuk:

Nők: 16

18-39 év: 1 fő (6%)

40-59 év: 9 fő (56%)

60-64 év: 4 fő (25%)

65-69 év: 2 fő (13%)

Férfiak: 16 fő

18-39 év: 1 fő (6%)

40-59 év: 10 fő (63%)

60-64 év: 2 fő (13%)

65-69 év: 1 fő (6%)

70-: 2 fő (13%)

Családi állapot szerinti megoszlásuk:

Egyedülálló: 16 fő (50%)

Házasság: 5 fő (16%)

Elvált: 8 fő (25%)

Özvegy: 3 fő (9%)

Iskolai végzettségük szerint:

8 általános: 6 fő (14%)

szakmunkásképző: 17 fő (53%)

érettségi: 7 fő (22%)

felsőfokú: 2 fő (6%)

Lakáskörülmények:

Saját lakás: 12 fő (38%)

Albérlet: 8 fő (25%)

Hajléktalan: 9 fő (28%)

Önkormányzati lakásban él: 3 fő (9%)

Gazdasági aktivitás szerint:

Aktív: 9 fő (28%)

Inaktív: 23 fő (72%)

Jövedelem típusa szerint:

Munkaviszonyból származó jövedelem: 9 fő (28%)

Rehabilitációs ellátás: 7 fő (22%)

Nyugdíj: 5 fő (16%)

Önkormányzat által folyósított ellátás: 7 fő (22%)

Ellátatlan: 4 fő (13%)

BNO szerinti megoszlásuk:

BNO F10: 24 fő (75%)

BNO F13: 8 fő (25%)

2022. első félévben összesen 739 alkalommal találkoztunk a klienseinkkel.

A szolgáltatásaink igénybevételének megoszlása:

- Esetkezelés	566
- Készségfejlesztés	29
- Háztartási vagy háztartást pótló segítségnyújtás	393
- Tanácsadás	134

Programok:

- 2022.06.13. „Legyen más a szenvedélyed” programon való részvétel

***Intézményen belüli csoportok:***

Varró klub: 1 alkalom

Egérfogó tanácsadás: 6 alkalom

Munkatársaink 2022. első félévében a következő képzéseken, konferenciákon vettek részt:

- 2022.01.27. „ENSZ egyezmények, szakmai etikai kérdései, önkéntesség” továbbképzés elvégzése
- 2022.04.06. KEF szakmai műhely- A drogfogyasztás aktuális kihívásai Debrecenben

- 2022.04.28 Baptista Tevékeny Szeretet Misszió TSZR2021-1485 Területi szakmatámogatási rendszer létrehozása, szakmatámogatási feladatok ellátása Hajdú-Bihar és Jász-Nagykun-Szolnok megye területén 2021 pszichiátriai és szenvedélybeteg személyek ellátása munkacsoport
- 2022.06.16. Tari Annamária által tartott, „Az online tér és az érzelmek” elnevezésű konferencián való
- 2022.06.20. „Az új típusú dohány és nikotinos termékek pszichológiája és egészségi kockázatai” elnevezésű konferencián való részvétel
- szupervízióon való részvétel 1 alkalommal
- Esetmegbeszélő csoport Berényi András vezetésével
- Dr. Kriskó Miklós által vezetett esetmegbeszélő csoport 4 alkalommal

Szenvedélybetegek Alacsonyküszöbű Ellátása

A szenvedélybetegek alacsonyküszöbű ellátása önálló szakmai szervezeti egységként működik a Forrás Mentálhigiénés Központon belül. A szociális szolgáltató jogállása: Forrás Leleki Segítők Egyesületének szociális alapszolgáltatásokat nyújtó szolgáltatása. A gazdálkodás jogköre: nem önállóan gazdálkodó szolgáltatás.

Az ellátás célja szociális igazgatásról és szociális ellátásokról szóló 1993. évi III. törvényben előírt, valamint személyes gondoskodást nyújtó szociális intézmények szakmai feladatairól és működésük feltételeiről szóló 1/2000. SzCsM rendeletben és a hozzájuk kapcsolódó szakmai jogszabályokban meghatározott feladatok ellátása. Az alacsonyküszöbű ellátás kiegészíti a szenvedélybetegek közösségi ellátása működését, így az ellátást azon szenvedélybetegek számára biztosítjuk, akik önként igénylik ezt, és még nem állnak kapcsolatban más intézménnyel. Debrecen város közigazgatási területéről fogadjuk mindazokat, akiknél már az addiktív probléma megjelent, de még nem kerestek fel sem egészségügyi, sem szociális ellátást, még aktív szerhasználók, viselkedési addikcióban szenvedő személyek, illetve hozzátartozók, érintettek.

Ellátottak köre:

A Forrás Mentálhigiénés Központ Szenvedélybetegek részére nyújtott alacsonyküszöbű ellátás a Hajdú-Bihar Megyei Kormányhivatal Szociális és Gyámhivatala által kiadott működési engedély és DMJV Önkormányzatával határozatlan időre megkötött ellátási szerződés által meghatározott Debrecen város területén élőket látja el.

Biztosított speciális szolgáltatások köre:

- személyes célok meghatározásának segítése,
- változtatásra motiváló tényezők feltárása,
- problémaelemzés, problémamegoldásra irányuló beszélgetések,
- stresszcsökkentő technikák,
- tájékoztatás a szerhasználat, illetve-függés járulékos ártalmairól, káros egészségügyi-pszichés és szociális következményeiről, a betegség kezelési lehetőségeiről,
- azonnali tanácsadás és segítségnyújtás,
- életvitellel kapcsolatos tanácsadás
- önellátásra való képesség javítása és fenntartása,
- munkához való hozzájutás segítése,
- szabadidő szervezett eltöltésének segítése,
- szabadidős, önszorgító csoportok, támogató hálózatok szerveződésének segítése,
- tanácsadás /jogi, pszichológiai, álláskeresési/, információnyújtás az egészségügyi, szociális, gyermekvédelmi ellátások és szolgáltatások, valamint a foglalkoztatási, oktatási, lakhatási lehetőségek igénybeviteléről,
- szerhasználat, illetve-függés járulékos ártalmainak, káros következményeinek csökkentése,
- hivatalos ügyek intézésének segítése,
- speciális stratégiák keretében biztosítjuk: napi tevékenység megszervezését (alvás-, táplálkozásbeli anomáliák kezelése), szorongás-, agresszió-, stressz kezelését.

Főbb statisztikai adatok: Telefonos, információs vonal 2022. I. félév

Hónapok	Szolgáltatást igénybe vevők száma (fő)
Január	5
Február	4
Március	5
Április	5
Május	4
Június	4

2022. I. félév	Ellátottak száma összesen	Ügyintézés képességfejlesztés (információnyújtás, háztartáspótló segítségnyújtás)	Mentális tanácsadás (életvezetés, konzultáció, esetkezelés)	Szabadidős programok (klubok, közösség fejlesztés)	Egyéb
Január	72	28	91	0	6
Február	68	24	90	0	4
Március	73	25	95	0	8
Április	62	25	70	0	17
Május	70	47	45	1	37
Június	70	35	48	1	41

A szolgáltatást új igénybe vevők/ellátottak iskolai végzettség (8 általános iskola alatt, 8 általános iskola, középfokú, felsőfokú) szerinti jellemzése, megoszlása:

2022. I. félév – 231 fő – 100%

- 8 általános iskola alatt -10 fő 4,33 %
- 8 általános – 121 fő 52,36 %
- Középfokú – 78 fő 33,78 %
- Felsőfokú – 12 fő 5,19 %
- Nem ismert – 10 fő 4,33 %

A szolgáltatást új igénybe vevők/ellátottak családi állapot (hajadon/nőtlen, házas, özvegy, házastársától külön él, elvált) szerinti jellemzése, megoszlása:

- Hajadon/nőtlen – 139 fő 60,17 %
- Házas – 58 fő 25,12 %
- Özvegy – 10 fő 4,33 %
- Házastársától külön él – 21 fő 9,09 %
- Egyéb – 3 fő – 1,29 %

A szolgáltatást új igénybe vevők/ellátottak gazdasági aktivitás (aktív, inaktív) szerinti jellemzése, megoszlása:

aktív – 26 fő	11,26 %
inaktív – 205 fő	88,74 %
nem ismert – 0 fő	0 %

Munkatársaink 2022. 1.félévben a következő képzéseken, konferenciákon vettek részt:

- 01.28. Folttal kapcsolatos megbeszélés
- 02.08. MÖSZ esetmegbeszélő
- „ENSZ egyezmények, szakmai etikai kérdései, önkéntesség” továbbképzés
- Esetmegbeszélő csoport Berényi András vezetésével
- 04.06. KEF konferencia- Drogfogyasztás aktuális kihívásai Debrecenben
- 05.03. Székesfehérvár RÉV Ambulancia 25 éves Jubileuma
- 05.26. OKEE konferencia
- 06.13 Szenvedélyes Juniális – DEMKI Ifjúsági Házban
- 06.16. Tari Annamária online konferencia- Online tér és az érzelmek

Állandó programjaink:

- a folyamatos szakorvosi konzultáció biztosított, orvos konzulensünk: Dr. Kriskó Miklós pszichiáter szakorvos (3 alkalom)
- team szupervízió
- online tanácsadás - FOLT

Biztosított szolgáltatások rendszeressége:

A szolgáltatások nyújtása munkanapokon, nyitvatartási időn belül történik, a szakmai indokoltság és a kliens igényeinek figyelembe vételével. A szolgáltatásnyújtás rendszerességét az ellátottal közösen kialakított gondozási tervben, megállapodásban foglaltak határozzák meg.

Fordulópont Szenvedélybetegek Rehabilitációs Intézménye



A Forrás Lelki Segítők Egyesülete által fenntartott FORDULÓPONT Szenvedélybetegek Rehabilitációs Intézménye (4064 Nagyhegyes 030/2. hrsz.), a szociális igazgatásról és szociális ellátásokról szóló, 1993. évi III. törvény, a 72. § (2) bekezdése szerint szenvedélybetegek rehabilitációs intézményeként, jogerős, határozatlan időre szóló működési engedéllyel rendelkezik, engedélyezett férőhely szám 10 fő, valamint 10 fő külső férőhely számára.

Az intézményünk krónikus fekvőbeteg ellátást is nyújt, egészségügyi intézetként Fordulópont Szenvedélybetegek Rehabilitációs Intézete elnevezés alatt addiktológia rehabilitációs intézeti ellátást biztosítunk 16 éves kortól, szakma kód 1806, ellátási forma: rehabilitációs fekvőbeteg ellátás. Az engedélyezett férőhelyek száma: 10 férőhely.

A Szenvedélybetegek Rehabilitációs Intézménye a Forrás Lelki Segítők Egyesületének önálló szakmai szervezeti egysége.

A gazdálkodás jogköre: nem önállóan gazdálkodó intézmény.

Az intézmény működésének célja a szociális alapszolgáltatások keretében, illetve egészségügyi alapellátásban nem rehabilitálható szenvedélybetegek intézményi elhelyezésnek biztosítása, testi-, lelki felépülésének támogatása, valamint a társadalmi, munkaerő-piaci rehabilitációjának, rehabilitációjának elősegítése.

Egészségügyi ellátás tekintetében célunk a betegeink egészségügyi állapotának felmérése, egyénre szabott, szükségletnek megfelelő egészségügyi ellátás biztosítása, és az egészséges életmóddal kapcsolatos egyéni felelősség és tudatosság növelése, a függőség okozta egészségügyi állapotromlás tudatosítása, kezelése.

2022-ben, a „SarokPont” című (projektazonosító EFOP2.2.3.-17-00031), Magyarország Kormánya és az Európai Unió támogatásával, az Európai Regionális Fejlesztési Alap társfinanszírozásával megépített épületet, az eredeti célnak megfelelően működtetjük.

Pandémiás helyzet indukálta jogszabályi és egyéb változások eredményeként az ellátottak felvételének, elbocsájtásának folyamata, és a terápia számos eleme a jogszabályi változásokat

és az NNK határozatoknak megfelelően változott, ez kiemelten a betegfelvétel rendjére, a kapcsolattartásra vonatkozott.

Ellátottak köre

FORDULÓPONT Szenvedélybetegek Rehabilitációs Intézménye 20 fő férfit fogad, az Észak-alföldi régióból. A szociális ellátás keretén belül Szabolcs-Szatmár-Bereg megye, Hajdú-Bihar megye, Jász-Nagykun-Szolnok megyéből érkező mindazon szenvedélybeteget látjuk el, akik 16. életévüket betöltötték.

Az egészségügyi ellátás keretén belül a rehabilitációs fekvőbeteg ellátásban *területi megkötöttség nélkül* látjuk el a szenvedélybeteget, országos hatáskörrel rendelkezünk, 16 éves kortól fogadunk betegeket.

Elsősorban alkoholfüggőket, illetve polytoxikomán betegeket fogad az intézmény, de mivel a régióban nincs hasonló intézmény, ezért szükség szerint drogfüggőket (dizájner drogok), illetve viselkedési addikcióban szenvedő függő személyt is ellátunk.

A 2022. év első felében az ellátotti összetétel változott a korábbi évekhez képest, újra megjelentek az alkohol függők jellemzően 20-30 éves korosztály, mindemellett ebben az évben is több fiatal, drogfüggő kérte a felvételét és jelentkezett az intézménybe. A jelentkezők korösszetételét meghatározta jelentősen a COVID-19 járvány, mivel az addiktológiai osztályok működése leszűkülte, időszakosan szünetelt, jellemzően a 25-55 év közötti függők jelentkeztek a rehabilitációs intézménybe. Sajnálatos módon a fiatalokorúak korosztályból az elmúlt évben csak 2 fő vette igénybe az ellátást.

2022 első felében a rehabilitációs ellátást 2 fő dizájner drogfüggő fiatal korú 13 fő polytoxikomán vette igénybe, valamint 5 fő alkoholbeteg ellátott. Továbbra is tapasztaljuk, hogy a politoxikomán betegek aránya magas, jellemzően az alkohol-, drog-, gyógyszerfüggőség jelenik meg, ami gyakran kiegészül játék függőséggel. A fiatalokorú, valamint a fiatal felnőtt ellátottakra jellemző többek között, hogy a család tartja velük a kapcsolatot, ez segíti a rehabilitáció folyamatát. Erre a korosztályra jellemző a kisebb bűncselekmények elkövetése. A büntető ügyek miatt a pártfogó felügyelettel, rendőrséggel, bírósággal való intenzívebb kapcsolattartás szükséges, ami jelentős többlet munkaórán nyilvánul meg.

2022 első félévében is tapasztaltuk, hogy a nem súlyos bűncselekmények hanem, szabálysértések magas száma jellemző a fiatal felnőttekre. A rehabilitáció során ennek megfelelően kiemelt figyelmet fordítottunk az ellátottak felelősségtudatának növelésére, az általuk okozott károk felismertetésére, a rendőrséggel, bírósággal, pártfogó-felügyelettel való együttműködésre, a Jóváátételre. Sajnálatos módon, a pandémiás helyzet következményeként beszűkült kapcsolatok miatt a jóváátelti tevékenységünk két alkalomra korlátozódott a Megtestesülés Plébániával való együttműködésben.

A dizájner droghasználók, valamint a politoxikomán betegek esetén szembesültünk azzal, hogy komoly pszichés problémával kerülnek be az intézménybe, gyakori a drogindukált pszichotikus állapot, ennek megfelelően a farmakoterápiás gyakorlatunkon az egyéni igényeknek megfelelően folyamatosan változtatni kellett.

A 2022. év első felében a családkonzultációs, családterápiás foglalkozások a COVID -19 pandémiás helyzet miatt nagyrészt szüneteltek, mindössze 10 óra foglalkozást regisztráltunk. Online foglalkozásokat kezdeményeztünk, amelyek a rehabilitációs intézmény infrastrukturális adottságai miatt home office munkavégzés mellett tudtunk fenntartani.

A rehabilitációs program

Az általunk alkalmazott „Portage” program éves felülvizsgálata, az eredményesség tükrében, valamint a Covid-19 pandémiás helyzet indukálta jogszabály módosításoknak megfelelően, az elmúlt évben is megtörtént. A Szakmai programunk és mellékletei kiegészültek a külsőférőhelyre vonatkozó program elemekkel.

Az állandóan változó célcsoport szükségleteknek megfelelően további korrekciót hajtottunk végre. A változtatás egy része a családtagokkal, egészségügyi intézményekkel való kapcsolattartást érintette. A pandémiás időszakban kialakított kapcsolattartási formákat izolációs időszakban tudtuk alkalmazni, például az online kapcsolattartási formákat.

A korábban már elkészült kapcsolattartásra-, betegfelvételre-, elbocsátásra-, intézmény elhagyására- vonatkozó protokollt pontosítottuk, tovább fejlesztettük. A fejlesztés a jogszabályi előírások betartása mellett, terápiás közösséggel való egyeztetés után lépett életbe minden esetben.

A változtatás másik része a betegfelvételt érintette, a 2022 év első felében, nagyrészt on-line, vagy telefonos előgondozást követően érkeztek ellátottak intézményünkbe, a korábban általános kórházi méregtelenítés elenyésző esetben volt jellemző. Ezért megnőtt az ellátottak fluktuációja, az intézmény elhagyások. Mindezen okok miatt a rehabilitációs elhelyezés kezdeti időszakában az egészségügyi ellátás kiemelkedő szerepet kapott.

A pályaaorientációval, pályaválasztással továbbra is foglalkoztunk, online tanulási lehetőségeket kerestünk. Segéd gondozói képzést találtunk, amit 2022. év szeptemberében kezd el a külsőférőhely szolgáltatást igénybevevő ellátottunk. Az elmúlt évben a pályaaorientáció módszertanát felnőtt ellátottak esetén is alkalmaztuk. Ez a szolgáltatás elem a terápiás folyamat zárószakaszában jellemző, a rehabilitáció intézményből való kikerülés előtt a felkészítés része. A 2022. év első felében 3 fő ellátottunk kérte az Indulópont Támogatott Lakhatás Intézményébe való felvételét.

A rehabilitációs tevékenység napi ütemezése, az előző évhez képest nem változott: délelőtti programsáv terápiás jellegű munkavégzéssel, a délutánok pedig terápiás csoportfoglalkozásokkal telnek.

Izolációt alkalmaztunk valamennyi COVID-19 antigén gyors teszttel sem bizonyított, de légúti tüneteket mutató ellátottak esetén a nozokomiális fertőzések elkerülése érdekében. A maszk használat, a kézhigiénés előírások oktatása, betartása folyamatos prioritást kapott.

A „Portage” program a csoportos munkaforma mellett lehetővé teszi a rehabilitációt segítő egyéni esetkezelést is. Az egyéni esetkezelés a terápiás jellegű munkavégzés mellett a délelőtti-, valamint az esti (20 óra után) időszakban történik.

Tematikus csoportok az ellátotti szükségleteknek megfelelően színesedtek.

Terápiás munka

Kutya gondozása

A 2018 évben befogadott két kutya gondozása, meghatározó feladat volt 2022. év első felében is. A két állat etetése, tisztán tartása, gondozása kizárólag az ellátottak feladata. Ez a terápiás feladat segíti az ellátottak felelősségvállalását, tervezési kompetenciáját, empátiáját, szabálykövetését, és a szeretet-, törődés kialakítását, kifejezését, fejlesztését.

Méhészet



2017-ben egy KAB FF pályázatnak köszönhetően lehetőség nyílt 3 méh család beszerzésére. 2021-ban a méhcsaládokat sikerült megtartani, így a nyár során 4 méhcsaláddal dolgoztunk. Egy rajzó családot sikerült befognunk, az esős tavasz miatt akácméz nem tudtunk pergetni, csak napraforgóból származó tiszta virágméz. A méhekkel való foglalatosság rendszeres terápiás munkává vált. Ellátottjaink szívesen választják ezt a feladatot. Gyakran szembesülünk azzal, hogy a munkaegészségügyi orvosi vizsgálaton allergia miatt méhészkedésre alkalmatlan egy-egy ellátott.

Kertgondozás (fűnyírás, bokrok, fák karbantartása, konyhakert gondozása):

2022 első félévében a kerti munka tovább folytatódott paprika-, paradicsom- palántákat ültettünk, és zöldhagymát dugványoztunk, cukkinit, céklát, babot vettettünk. A levendula ültvényünk újra telepítése, a 2022 év első felében elmaradt, 2023. év feladata lesz.

Karbantartó jellegű munkák Az ellátottaink megfelelő munkavédelmi oktatást követően, a segítők irányítása mellett, aktívan részt vesznek a rehabilitációs intézet fűtésében, favágásban, kazánkezelésben, építkezés utáni területrendezésben a csapadék víz elvezetésének kiépítésében.



Közösségi programokon való részvétel:

A közösségi programok sajnos nagyrészt elmaradtak,

- A drogellenes világnap rendezvényei közül a Debrecen városi KEF által szervezett online rendezvényen vett részt 2 ellátottunk.
- A józanság napi rendezvény sorozat programjain vettünk részt az ellátottakkal, ez személyes megjelenés volt.

Szabadidős programok

A bográcsolás az intézmény területén ezzel összekapcsolódó vetélkedők többször kerültek megszervezésre. Az intézmény körüli föld utakon, a „Gatya” tó körül a séták, biciklizés rendszeres volt.

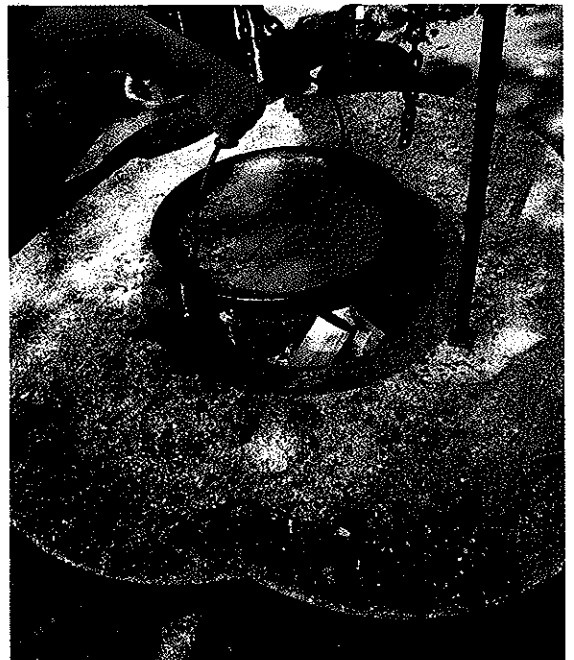
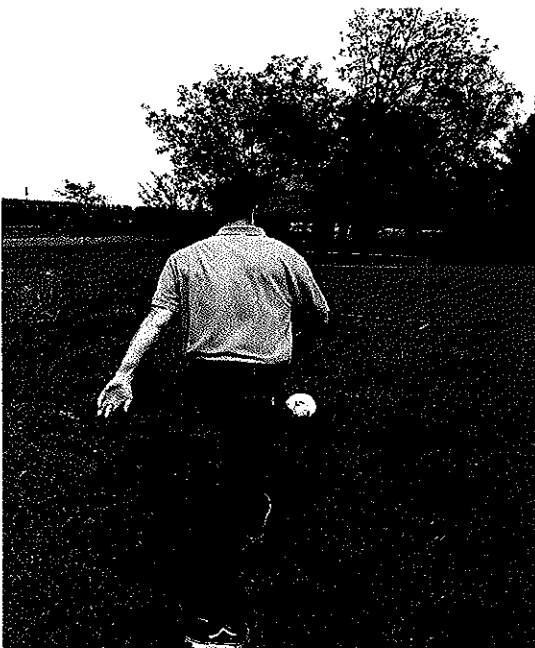

Ellátottak összetétele 2022 első félévében

2022 első félévben 20 főt látott el az intézmény, ebből 7 fő 2021-ban, 13 fő pedig 2022-ben adta be felvételi kérelmét. Átlagéletkoruk 36 év. A legfiatalabb 17 éves, míg a legidősebb 55 éves volt. Az ellátottak szerhasználatát tekintve az alkohol, gyógyszer, kábítószer (és dizájner drogok), valamint játékszenvedély volt jellemző.

2022 első félévében 13 fő szerepelt a várakozó listán, életkoruk 17 és 46 év között változott, elsődleges szerhasználatként dizájner drogot, alkoholt, gyógyszert, kábítószert, valamint, valamint három fő játékfüggőséget jelölt meg.

Intézményt elhagyók száma 8 fő:

- a rehabilitáció befejezése: 1 fő
- a házirend súlyos megszegése miatt ellátást megszüntetve: 0 fő
- az ellátott kérésére az ellátást megszüntetve: 13 fő

A 2022. év első felében az intézmény gondozási napjainak száma:

- 993 szociális ellátásban,
- 1462 egészségügyi ellátásban.

A gondozási napok havi átlaga (egészségügyi és szociális ellátásban) összesen: 204,7 nap, ami kevesebb, mint a 2021. évben volt. Az ellátási napok tükrözik az ellátottak egészségi állapotát is, hiszen a krónikusfekvő ellátás betegellátási napjainak száma jelentősen magas, mivel a méregtelenítés hiánya, illetve jelentős rövidülése miatt minden bekerülő betegünket egészségügyi ellátásban kell a rehabilitációs első 3-5 hónapjában kezelni. Később kerülhet át a szociális ellátásba, viszont erre az intézmény elhagyások miatt rövid időre, vagy egyáltalán nem kerül sor.

A szociális ellátás gondozási napjainak havi átlaga 165,5 nap.

Főbb statisztikai adatok:

2022 első félévben 20 fő vette igénybe a szolgáltatást.

2022. június 30-án 12 főt láttunk el.

Klienseink életkora:

- 36 év alatt 8 fő
- 36 - 42 év 5 fő
- 43 - 53 év 6 fő
- 53 év fölötti 1 fő

Gazdasági aktivitásuk megoszlása %-ban:

- | | |
|-------------------------------|-----|
| - Munkanélküli | 95% |
| - Rokkantnyugdíjas | 0% |
| - Munkaviszonnyal rendelkezik | 5% |

Családi állapot /fő-ben:

- egyedülálló 14 fő
- elvált 4 fő
- nő
- özvegy
- élettársi viszony 2 fő

Legmagasabb iskolai végzettségek megoszlása:

- 8 általános 11 fő
- szakmunkás 4 fő
- érettségi 3 fő
- diploma 2 fő

Szakmai együttműködések

Az egészségügyi, szociális intézményekkel, a rendőrséggel, pártfogó-felügyelettel korábbi években kialakult gyakorlat szerint a 2022. év első felében is folytatódott a közös munka. A Kenézy Gyula Egyetemi Kórház és Rendelő Intézet felnőtt- és gyermek pszichiátriai osztályaival, az Egri Markhot Ferenc Kórház pszichiátriai osztályával, Nyíregyházi Jóna András Kórház addiktológiai osztályával, valamint Nyírő Gyula Kórház addiktológiai osztályával rendszeresen tartjuk a kapcsolatot. A Nyírő Gyula Kórház Addiktológia Osztályának munkatársai tervezik az intézmény meglátogatását. A látogatás szervezése folyamatban van.

Munkatársaink

Minden munkatársunk a személyes gondoskodást nyújtó szociális intézmények szakmai feladatairól és működésük feltételeiről szóló 1/2000. (I.7.) SzCsM rendeletben meghatározott szakképesítéssel rendelkezik.

Egy kollégánk munkaviszonya közös megegyezéssel szűnt meg, két fő új munkatárs került felvételre.

A szupervíziós alkalmak 2022 év első felében is folytatódtak, erre kéthavonta került sor.

A Covid-19 pandémias időszakban kialakított online „discord” stábértekezletek, esetmegbeszélések maradtak a személyes stáb és esetmegbeszélés mellett ezekre is havonta sor került. A szükség, egy jó gyakorlat kialakítására szorított rá minket, ezt a stáb megbeszélésformát a 2022. év első felében is megtartottuk, fejlesztettük.

Három napos belső képzést szerveztünk Gergelyugornyán, melyen az intézmény pszichiátere és az egyesület elnöke is részt vettek. Témáink: új kollégák integrálása, a krízishelyzetek kezelése, az intézmény értékeinek normáinak felülvizsgálata, egységes hozzáállás kialakítása.

Munkatársaink 2022. év első felében:

- Egy munkatársunk az addiktológiai konzultáns szakon folytatta a képzést, sikeres félét zárt.
- Debreceni KEF által szervezett online konferencián vettünk részt.

Egyéb a külsőférőhely program megvalósítását, a rehabilitációs programba való integrálást elkezdtük. A program korrigálását elvégeztük. Tapasztalataink szerint nagyon fontos program elemet valósítunk meg, ami az ellátottaknak biztonságot ad. Eddigi tapasztalataink szerint hosszútávon a külsőférőhelyet nem szívesen vennék igénybe az ellátottak, arra törekednek, hogy mielőbb támogatott lakhatásba kerülhessenek. Eddig a leghosszabb programban eltöltött időtartam 8 hónap volt.

Indulópont Támogatott Lakhatás Intézménye

A szenvedélybetegek részére kialakított Indulópont Támogatott Lakhatás Intézménye a Forrás Lelki Segítők Egyesületének önálló szakmai szervezeti egysége. A támogatott lakhatás Csapó u. 85 sz. 1/5 alatti székhelye és a Széchenyi u. 93/B alatti lakhatási szolgáltatást nyújtó egysége határozatlan időre, szóló működési engedéllyel rendelkezik.

A gazdálkodás jogköre: nem önállóan gazdálkodó intézmény.

A szolgáltatás célja, feladata, kapacitása

Az Indulópont Támogatott Lakhatás szakmai programját a „Fordulópont” Szendélybetegek Rehabilitációs Intézményében zajló szakmai munka alapján, az ellátottak, a rehabilitációs programot befejezett felépülőben lévő függők szükségleteinek figyelembe vételével alakítottuk ki.

Célunk olyan, az egyéni szükségletekre rugalmasan reagáló ellátás nyújtása professzionális és természetes támogatói hálózat létrehozásával, mely a függőségben szenvedők számára lehetőséget ad arra, hogy az intenzív rehabilitációs folyamatot követően visszakapcsolódhasson a társadalmi életbe, alkalmassá váljon az önálló életvitel kialakítására, fenntartására.

A támogatott lakhatásban 12 fő férfi ellátását biztosítjuk. Az Észak-alföldi régióból, - Szabolcs-Szatmár-Bereg, Hajdú-Bihar, Jász-Nagykun-Szolnok megyéből- érkező szenvedélybetegeket látjuk el.

A támogatott lakhatás mindkét szolgáltatási helyszínét úgy alakítottuk ki, hogy a lakhatás céljából 3-3 lakószobát rendeztünk be, mely szobákban két-két fő elhelyezésére van lehetőség. A közösségi tartózkodás céljára egy-egy helység lett kialakítva „nappali, társalgó”

megnevezéssel. A nappali/társalgó a helyszíne a lakók közti, heti rendszerességgel megtartott megbeszéléseknek, illetve ez a látogatók fogadására szolgáló helyiség is. A Csapó utcán a lakás előszobájában helyeztük el az intézményi számítógépet, amit valamennyi lakó használhat az általuk elkészített beosztás alapján.

Az életvezetési, pszichés, mentális, szociális, fejlesztéshez, tanácsadáshoz, esetkezeléshez kapcsolódó ellátások igénybevételét az egyénre szabottan készülő komplex szükségletfelmérés alapján az egyéni szolgáltatási terv határozza meg.

Az intézményben elhelyezett ellátottak számára kötelező, hogy vagy szakmai képzésben/átképzésben vegyenek részt, vagy munkaviszonyt alakítsanak ki az intézményi elhelyezést követően legalább 1 hónapon belül. 2022. év első félévében ez valamennyi ellátottnak sikerült.

2022-ben is alkalmaztuk az előző évben kialakított gyakorlatot, az „Együttélés szabályait” a Covid-19 pandémias helyzetre való tekintettel történő kiegészítését: elsősorban az ez intézmény elhagyására vonatkozóan: a rendszeres testhő mérés, a saját egészségügyi állapot monitorozása volt a központi célunk. A fokozott elővigyázatosságra, a szabálykövetésre fordított figyelem, a kiosztott védőfelszerelés, fertőtlenítők használata eredményeképpen COVID-19 megbetegedés az elmúlt félévben ellátottaink körében nem volt. Az ellátottaink COVID -19 ellenes oltásban részesültek.

A komplex szükségletfelmérések az egész 2022 év folyamán zökkenőmentesen zajlottak, így az új felvételeknek nem volt akadálya.

A szakmai együttműködés a társintézményekkel már nem csak online, vagy telefonos csatornákon működött, személyes találkozásokra is lehetőség nyílt. A Fordulópont Szenvedélybetegek Rehabilitációs Intézmény munkatársaival közös belsőképzésen, szupervízió, és esetmegbeszélésen vesz részt az esetfelelős, és az intézményvezető.

A támogatott lakhatás felszereltségének javítása folyamatos volt.

Ellátottak összetétele 2022. év első felében

2022. június 30-án 7 főt látott el az intézmény, valamennyi ellátott 2021-ben, vagy az ezt megelőző években adta be felvételi kérelmét.

2022. első félévében 3 fő szerepelt a várakozó listán.

1 fő ellátottunk a támogatott lakhatásban töltött rehabilitációs időszakot sikeresen zárta, banki kölcsön felvételében zárt kerti ingatlant vásárolt, párkapcsolatot létesített.

Két fő távozott. Egy ellátottunk adaptációs szabadságon van amennyiben ez sikeres lesz, 2023 januárjában befejeződik a rehabilitációja.

Intézményt elhagyók száma: 2 fő

A 2022. első félévben az intézmény gondozási napjainak száma: 1488

A gondozási napok havi átlaga: 248 nap

Az intézményben 2022-ben ellátásban részesült valamennyi szenvedélybeteg sikeresen keresett és talált munkát.

Az Intézményi jogviszony 2 fő esetén szűnt meg az elmúlt év első felében. 1 fő az ellátásból a házirend súlyos megsértése miatt került ki, 1 fő esetén a határozott időre szóló ellátás befejeződött a terápia sikeresen záródott. Senki sem hagyta el az intézményt saját döntése alapján.

Főbb statisztikai adatok:

2022. első félévében átlagban 8 fő vette igénybe a szolgáltatást.

Ellátottjaink átlag életkora 38 év volt.

2022. június 30-án, 7 főt láttunk el.

2 fő felvételre vár a komplex szükségletfelmérés, azaz az ellátás igénybevételére vonatkozó jogosultság megállapítása folyamatban van. Sajnálatos módon egy fő a komplex szükségletfelmérésre való várakozás időtartama alatt visszaesett, és a felvételt utólagosan visszautasította.

Munkatársak

A támogatott lakhatásban dolgozó esetfelelős, intézményvezető feladatkörét, munkaidejét úgy alakítottuk ki, hogy a szolgáltatási tervben meghatározott feladatokhoz, az ellátottak napi életritmusához alkalmazkodjon. Így a munkaidő általában 17 óra után kezdődik, akár 20-21 óráig eltarthat, illetve a hétvégére tevődik át.

Támogatott Lakhatás szakmai műhely programjain részt vettünk, a 2022-ben is történt jogszabály módosítás a városban működő más támogatott lakhatás munkatársaival közösen értelmeztük alkalmanként a kijelölt módszertan bevonásával. Az esetfelelősi feladatok

ellátására új munkatárs került felvételre, akinek a támogatott lakhatás speciális feladatainak ellátására vonatkozó betanítása az első félévben meghatározó volt.

Az Indulópont Támogatott Lakhatás munkatársai a Fordulópont Szenvedélybetegek Rehabilitációs Intézményének munkatársaival közös belső képzésen vettek részt, május utolsó napjaiban, Gergelyugornyán. A képzésen előadóként részt vett a rehabilitációs intézet pszichiáter szakorvosa, és az Egyesület elnöke is.

Egyéb

A támogatott lakhatásban lévő ellátottakat a lakókörnyezetben élő családok, emberek elfogadták. Ellátottjaink több esetben segítették a szomszédjaikat, a Református Szeretet Szolgálat önkénteseiként a „Szeretet híd” programban is részt vettek. A rehabilitációs intézmény ellátottaival a korábbi segítő kapcsolat megszakadt a pandémiás helyzet miatt.

Az intézmény ellátottjai számára szervezett közösségi programok sajnos jó részt elmaradtak, egy-egy szolgáltatási helyen élők ellátottak szerveztek közös főzést.

Kelt: Debrecen, 2023.február. 13.

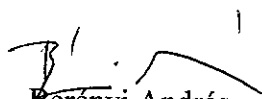
Bérenyi András

Forrás Lelki Segítők Egyesületének
Elnöke

Forrás Lelki Segítők Egyesülete
4031 Debrecen, Angyal föld tér 11.
Adószám: 19123288-1-09
Bankszámlaszám: 10200304-41413856

Pénzügyi számlaösszesítő

Kapott támogatás				
2022.01.10.	5/2022	DMJV		1 875 000
2022.02.09.	24/2022	DMJV		1 875 000
2022.03.10.	40/2022	DMJV		1 875 000
2022.04.25.	66/2022	DMJV		1 875 000
2022.05.10.	75/2022	DMJV		1 875 000
2022.06.08.	90/2022	DMJV		1 875 000
	Kapott támogatás:			11 250 000
Kiadások				
Bér				10 370 492
	Bérköltség (bruttó)		9 291 282	
	Járulékok		953 990	
	Táppénz		7 820	
	Munkabérlés költsége		117 400	

Ingatlan			466 364
	Közüzemeli díjak (áram, fűtés, víz...)	408 519	
	Bérlet (ingatlan)	45 875	
	Egyéb: tisztító-, takarítószer, üzemeltetés	11 970	
Egyéb beszerzés			10 300
	Banki költségek	800	
	Egyéb anyag (gyógyszer, eü láda)	9 500	
Kommunikáció			154227
	Posta	44 710	
	Telefon	109 517	
Adminisztráció			1 700
	Üzemorvos, ügyvéd, tűzv.	1 700	

Egyéb eszköz üzemeltetése				1 000
	Bérlési díj (eszköz)		1 000	
Humán erőforrás fejlesztése				410 000
	Oktatás, továbbképzés, tréning		410 000	
Kiküldetés				3 035
	Kiküldetés		3 035	
			Mindösszesen:	11 417 118

Kiadások részletezése							
Sorsz.	Mód	Dátum	Számla száma	Szállító	Megnevezés	Teljes összeg	Elszámolni kívánt összeg
1	u	2022.01.04	718-0013792/012021	Kormányhivatal	táppénz	7 820	7 820
2		2022.01.05	SZ/331300303135/00020	Magyar Posta Zrt	postaköltség	915	915
3		2022.01.06	A15701383/0332/00016	Magyar Posta Zrt	postaköltség	1 890	1 890
4		2022.01.10	SZ/3368006/02407/00008	Magyar Posta Zrt	postaköltség	915	915
5		2022.01.17	A15700738/1930/00002	Magyar Posta Zrt	postaköltség	5 185	5 185
6		2022.01.20	A15701499/0220/00002	Magyar Posta Zrt	postaköltség	630	630
7		2022.01.20	KMPLX-2022-28	Komplex Car Tires Kft	utánfutó bérleti díj	1 000	1 000
8	u	2022.01.21	20222003704	Hőszolgáltató	fűtés	54 403	54 403
9		2022.01.24	A15701433/0388/00008	Magyar Posta Zrt	postaköltség	630	630
10		2022.01.28	SZ/3368007//02268/00001	Magyar Posta Zrt	postaköltség	1 260	1 260
11	b	2022.01.31	1/2022	K&H	jutalék	800	800
12		2022.02.01	A15701519/0147/00008	Magyar Posta Zrt	postaköltség	630	630
13		2022.02.01	A15701433/0396/00021	Magyar Posta Zrt	postaköltség	630	630
14		2022.02.02	A15700738/1943/00005	Magyar Posta Zrt	postaköltség	1 545	1 545
15	u	2022.02.04	21/2022	Forrás	bér	9 129 380	1 095 000
16		2022.02.07		Forrás	munkabajárás	9 600	9 600
17	u	2022.02.08	23/2022	Forrás	járulék	1 062 846	124 695
18	u	2022.02.08	100254181330	Telenor	telefon	37 023	8 919
19	u	2022.02.08	KS-735584S-222/85	DMJV	bérleti díj	10 872	10 872
20		2022.02.10	SZ/3368006/02432/00001	Magyar Posta Zrt	postaköltség	2 865	2 865
21		2022.02.10	SZ/3368007/02274/00010	Magyar Posta Zrt	postaköltség	1 545	1 545
22		2022.02.14	SZ/1129003/01824/00008	Magyar Posta Zrt	postaköltség	1 385	1 385
23		2022.02.14		Forrás	munkabajárás	8 820	8 820
24		2022.02.17	A15701433/0410/00004	Magyar Posta Zrt	postaköltség	915	915
25	u	2022.02.17	121792430635	E.on	áram	7 548	7 548

26		2022.02.18	SZ/1137005/01933/00002	Magyar Posta Zrt	postaköltség	630	630
27	u	2022.02.18	202202039516	Hőszolgáltató	fűtés	54 403	54 403
28	u	2022.02.18	12608669-2022-01	Debreceni Vízmű zrt	vízdíj	1 086	1 086
29		2022.02.22	A15700034/1914/00002	Magyar Posta Zrt	postaköltség	1 795	1 795
30	u	2022.02.22	13151/2022	A.K.S.D. Kft.	hulladék-szállítás	6 535	6 535
31		2022.02.24	A15701383/0376/00002	Magyar Posta Zrt	postaköltség	630	630
32		2022.03.01	A15700019/2085/00002	Magyar Posta Zrt	postaköltség	1 405	1 405
33	u	2022.03.03	35/2022	Forrás	bér	9 262 970	1 283 500
34		2022.03.07	A15701554/0126/00008	Magyar Posta Zrt	postaköltség	1 155	1 155
35		2022.03.07		Forrás	munkabajárás	5 460	5 460
36		2022.03.07		Forrás	munkabajárás	9 600	9 600
37		2022.03.08	SZ/3368007/02290/00011	Magyar Posta Zrt	postaköltség	630	630
38		2022.03.08	0625/00027	Magyar Posta Zrt	postaköltség	145	145
39	u	2022.03.08		Forrás	járuék	1 078 777	140 855
40	u	2022.03.09	TRSKH-2022-4	Társasház Kishegyesi 36-42	közös költség	66 340	66 340
41	u	2022.03.09	TRSKH-2022-3	Társasház Kishegyesi 36-42	közös költség	31 030	31 030
42	u	2022.03.09	KS-735584S-2022/209	DMJV	bérleti díj	5 436	5 436
43		2022.03.10	SZ/3368004/02516/00001	Magyar Posta Zrt	postaköltség	630	630
44	u	2022.03.16	120525254018	E.on	áram	13 165	13 165
45		2022.03.17	A15700773/1160/00001	Magyar Posta Zrt	postaköltség	1 240	1 240
46	dk	2022.03.17	A03103794/0315/00001	Spar Magyarország Kft	wc illatosító	4 495	4 495
47	dk	2022.03.22	2022-0/00004/004041	Metro Kft	tisztítószert	4 937	4 937
48	u	2022.03.23	20222075298	Hőszolgáltató	fűtés	54 403	54 403
49	u	2022.03.25	100256108178	Telenor	telefon	35 648	8 636
50		2022.03.29	SZ/3313003/0326/00006	Magyar Posta Zrt	postaköltség	1 890	1 890
51		2022.03.29	RHAEFA3275119	DE Klinikai Központ	tüdőszűrő	1 700	1 700
52		2022.03.31	A15701499/0271/00002	Magyar Posta Zrt	postaköltség	630	630

53	u	2022.04.05		Forrás	bér	9 750 251	1 743 182
54		2022.04.06	A15700031/2314/00013	Magyar Posta Zrt	postaköltség	775	775
55		2022.04.06	A15700739/2042/00001	Magyar Posta Zrt	postaköltség	1 240	1 240
56		2022.04.07		Forrás	munkabajárás	8 400	8 400
57		2022.04.07		Forrás	munkabajárás	8 640	8 640
58	u	2022.04.08		Forrás	járlék	1 116 124	174 614
59	u	2022.04.08	KS-735584S-2022/383	DMIV	bérleti díj	5 436	5 436
60		2022.04.11	A15701433/0461/00002	Magyar Posta Zrt	postaköltség	955	955
61	u	2022.04.12	120525268493	E.on	áram	8 044	8 044
62		2022.04.14	A15701344/0656/00012	Magyar Posta Zrt	postaköltség	1 890	1 890
63		2022.04.14	A15701433/0464/00003	Magyar Posta Zrt	postaköltség	1 890	1 890
64		2022.04.19	A24300470/0576/00003	AUCHAN Magyarország Kft.	takarítószer	1 700	1 700
65	u	2022.04.20	20222111143	Hőszolgáltató	fűtés	35 525	35 525
66	u	2022.04.20	100258009620	Yettel Magyarország Zrt	telefon	32 710	8 919
67		2022.04.27	A15700034/1966/00007	Magyar Posta Zrt	postaköltség	1 545	1 545
68	u	2022.04.27	12719332-2022-03	Debreceni Vízmű zrt	vízdíj	1 650	1 650
69		2022.04.28	A15701344/0666/00005	Magyar Posta Zrt	postaköltség	630	630
70	dk	2022.05.01	2022-0/00007/000078	Metro Kft	takarítószer	838	838
71	u	2022.05.04	71/2022	Forrás	bér	9 686 597	1 760 000
72		2022.05.05		Forrás	munkabajárás	6 720	6 720
73		2022.05.05		Forrás	munkabajárás	7 680	7 680
74	u	2022.05.10	75/2022	Forrás	járlék	1 107 848	176 800
75	u	2022.05.10	100259939954	Yettel Magyarország Zrt	telefon	34 307	8 918
76		2022.05.11	SZ/3368007/02338/00002	Magyar Posta Zrt	postaköltség	1 545	1 545
77	dk	2022.05.11	A15700746/1946/00010	Magyar Posta Zrt	postaköltség	630	630
78		2022.05.12	A15701499/0304/00001	Magyar Posta Zrt	postaköltség	630	630

79		2022.05.13	SZ/1137004/01619/00002	Magyar Posta Zrt	postaköltség	630	630
80	u	2022.05.13	KS-735584S-2022/547	DMJV	bérleti díj	5 436	5 436
81	u	2022.05.19	120545219373	E.on	áram	8 044	8 044
82	u	2022.05.19	20222146963	Hőszolgáltató	fűtés	16 647	16 647
83		2022.05.24	A15700738/2022/00002	Magyar Posta Zrt	postaköltség	630	630
84	u	2022.06.03		Yettel Magyarország Zrt	telefon	34 056	8 678
85	u	2022.06.07		Forrás	bér	10 087 140	1 760 000
86		2022.06.08		Forrás	munkabajárás	8 820	8 820
87		2022.06.08		Forrás	munkabajárás	10 080	10 080
88		2022.06.09	717001443/1108/00051	Volánbusz Zrt	helyközi bérlet	11 900	11 900
89		2022.06.09	SZ/2022/5537	DKV Zrt	kiegészítő kombinált bérlet	4 800	4 800
90		2022.06.09	SZ/2022/5515	DKV Zrt	kombinált bérlet	6 800	6 800
91	u	2022.06.10	20222182697	Hőszolgáltató	fűtés	21 279	21 279
92	u	2022.06.10	120783494042	E.on	áram	8 044	8 044
93	u	2022.06.10		Forrás	járulek	1 106 140	176 800
94		2022.06.10	20220352	Kaligráf 2000 Bt.	nyomtatás	3 600	3 600
95	u	2022.06.17	KS-735584S-2022/667	DMJV	bérleti díj	5 436	5 436
96	u	2022.06.27	12830301-2022-05	Debreceni Vízmű zrt	vízdíj	1 650	1 650
97	u	2022.06.27	100263835494	Yettel Magyarország Zrt	telefon	34 277	8 919
98	u	2022.06.27	KS-735584S-2022/767	DMJV	bérleti díj	13 259	13 259
99		2022.06.28	NL6EA3941121	Csobán Márta	virág	5 900	5 900
100		2022.06.30	2500170	Forrás	kiküldetés	3 035	3 035
101	u	2022.06.30	GJ-2020-38	Godó János	szupervízió	410 000	410 000
102	u	2022.07.07		Forrás	bér	10 719 248	1 632 501
103		2022.07.08		Forrás	munkabajárás	10 080	10 080
104	u	2022.07.11	120624918214	E.on	áram	8 044	8 044
105	u	2022.07.11	51202200096247742	Telekom	telefon	483	483

106	u	2022.07.12		Forrás	járulék	1 200 027	160 226
107	u	2022.07.26	53710248874700748	Telekom	telefon	38 067	38 067
108	u	2022.07.27	12931386-2022-07	Debreceni Vízmű zrt	vízdíj	3 907	3 907
109	u	2022.08.03	100265747017	Yettel Magyarország Zrt	telefon	34 798	9 060
110	u	2022.08.16	120105766920	E.on	áram	6 772	6 772
111	u	2022.08.16		Forrás	bér	17 099	17 099
112	u		100259939954	Yettel Magyarország Zrt	telefon	34 307	8 918
					Mindösszesen:		11 417 118

Kelt: Debrecen, 2023. február. 13.

Berényi András

Forrás lelki Segítők Egyesülete
4031 Debrecen, Angyalföld tér 11.
Adószám: 19123288-1-09
Bankszámlaszám: 10200304-41413856

Elnöke